Málaga.-Año I.-Número 24 Martes 18 de Agosto de 1936 Precio 0'15

Julio

Editado por la Federación Gráfica Española (Sección de Màlaga)

Redacción, Administración y Talleres, Manuel Azaña (antes Madre de Dios), 49-51.-Teléfono 2712

U. H. P.

Los elementos responsables de la causa del pueblo, los dirigentes de los distintos partidos de izquierda y centrales obreras, andan a tiro limpio contra los facciosos.
Los caudillos de la cobarde intentona militar fascista están...
...Están... Bueno, ¿vosotros sabéis donde están, camaradas lectores?

Comentarios en la lucha

QUEREMOS SER

A nadie puede extrañarle que á la violencia se conteste con la violencia. Siendo el fascismo un régimen de terror, tiene que imponerse á los pueblos con las malas artes del engaño y el crimen. Habrá que retorcerte el corazón y emplear con los insurrectos directos e indirectos, siquiera en la noble medida del Pueblo, la justicia mas rápidamente violenta.

¿Cómo se impuso el fascismo en Italia? ¿Acaso empleó medios persuasivos para reducir las localidades ni ya rebeldes, sino rehacias a dejarse manejar por su política? El fascismo se ha implantado tanto en Alemania como en Italia a fuerza de crimenes. No retrocedieron ante ningún escrúpulo. Si las masas de trabajadores no conocen las monstruosidades empleadas por los fascistas para "convencer" a los pueblos, sepan que ellas solas superan todas las crueldades juntas de nuestra era; si no en cantidad, si en calidad de método. En Italia se dieron casos de "desmontar" de elementos humanos pueblos enteros, para llenarlos con seres dóciles a la tiranía fascista. Recordar la matanza de Turín, el heroismo de Molinella, donde para quebrar la resistencia de toda la población unida en torno de sus Sindicatos, se envenenaban los algibes, se acribillaban de noche a balazos las puertas y ventanas de las casas, no se permitía que llegaran víveres ni médicos...

Los fascistas españoles saben por experiencia ajena que es posible imponer a un pueblo su régimen por el terror y se aprovecharon de la debilidad de los Gobiernos democráticos para crecer y fortalecerse. Y a ese método apelan, porque SU CONDICION NO LES PERMITE OTROS. Pero el terror es arma que se embota en la fortaleza de los Bloques Populares. Por eso la Unificación, que ahora es un hecho revolucionario, fué obsesión nuestra de todas las horas anteriores a este período. Entre los motivos que decidieron a los fascistas a adelantar su golpe de fuerza, no es de menor importancia la perspectiva de unión de todo el proletariado y una gran parte de la llamada clase media.

Muchos republicanos, hates del 18 de Julio, pecaban de ligereza, y de ignorancia al pretender comparar, en sus fondos y en sus formas comunismo y fascismo, tomados como regímenes extremosos. Ya se habrán convencido que no es así; puesto que es notorio y claro que en esta lucha antifascista COMUNISTAS Y LIBERTARIOS DEFIENDEN PRIMORDIALMENTE, UN ORDEN Y UNA LEGALIDAD NETAMENTES REPUBLICANAS AL SERVICIO DE ESPAÑA. Hubiéramos querido que los prohombres de la República se colocaran en el plano de las realidades, comprendiendo que los intereses de las clases populares—clases que levantaron e hicieron fuerte este Régimen—eran incompatibles con los intereses de las clases capitalistas, en un medio de convivencia, dada la terca postura que estas clases adoptaron a raíz de la caída de la Monarquía, Su primera obligación debió ser hacerlas evolucionar con ritmo rápido en la ley y en sus órganos de ejecución.

La República fué blanda con un enemigo sin sentimientos, banal y soberbio, y en su debilidad le ofrendó demasiados sacrificios obreros. Por esa gente corrió la sangre antes, en y después de Octubre; por esa gente se entregó a políticos reaccionarios un bienio de descomposición republicana, y sólo por esa gente la República cruza una guerra civil, cuando le hubiera sido tan fácil hacerse respetar desde un principio.

Este movimiento fascista que dirigen unos generales tan llenos de ambición como vacíos de sentido común, estaba de antemano condenado al fracaso, porque le faltaba la razón y la fuerza. La razón, por escoger un camino ilegal, con la doble ilegalidad de la deslealtad y la trasición; la fueza, porque no tiene el apoyo del Pueblo, y la fuerza es patrimonio de las masas populares, no de una casta determinada.

El golpe de sorpresa ha sido un arma dirigida contra ellos mismos, ya que la gran sorpresa ha sido tropezarse en el camino de la traición con un Pueblo que tiene nervios, músculos y cerebro, es decir, una vida que ellos no sospechaban.

La batalla está empeñada. O ellos o nosotros. Entre el ser o no ser, no vamos a colocarnos en la actitud suicida de no saber qué es mejor ni por cual nos dicidiremos . Queremos ser y puesto en los caminos de la violencia, el problema español es, en definitiva, una lucha cruenta entre el Pueblo y las viejas oligarquías dominadoras, enfurecidas por su fracaso total.

Manuel ESPIÑEIRA

Aportaciones del momento

Para el Sr. Gobernador Civil y Comité de Enlace

El odioso espionaje, peligro latente en la atmósfera guerrera desencadenada por los auténticos representantes de la anti—España, nos sugiere una idea, que si encaja en la aceptación de los órganos responsables, ha de producir copiosos frutos, yugulando el mal allí donde arraiga y se produce.

Un cuerpo de Investigación organizado por elementos seleccionados de los distintos grupos políticos encuadrados en el Comité de Enlace, con la sola y exclusiva misión de buscar y perseguir al espionaje, que en las actuales circunstancias se ampara incluso a la sombra de las organizaciones políticas y sindicales. Habría de tener este Cuerpo el carácter de gratuito y su duración transitoria, en tanto que las circunstancias que motivan su creación no sufriera modificación constitutiva del total aplastamiento del movimiento faccioso. Aun así, seríamos partidarios de su constante actuación hasta eliminar por completo a quienes se prestan a tan ruines menesteres en favor de causa tan detestable y odiosa.

He aquí en síntesis, expuesto el producto de una idea que quisieramos plasmara en realidad inmediata con aquellas modificaciones o ampliaciones a que se preste, después de un estudio meditado y sereno de lo que sólo aportamos como una sugerencia nacida al calor de nuestro entusiasmo por la República y por la clase trabajadora.

Sr. Gobernador Civil de la Provincia. Compañeros del Comité de Enlace. Manos a la obra; pero no se olvide que hay que comenzar por hacer una selección escrupulosa de quienes han de constituir el Cuerpo cuya idea de creación os brindamos.

LA HORA DEL FUSIL

GUERRA EN LOS CAMPOS ANDALUCES

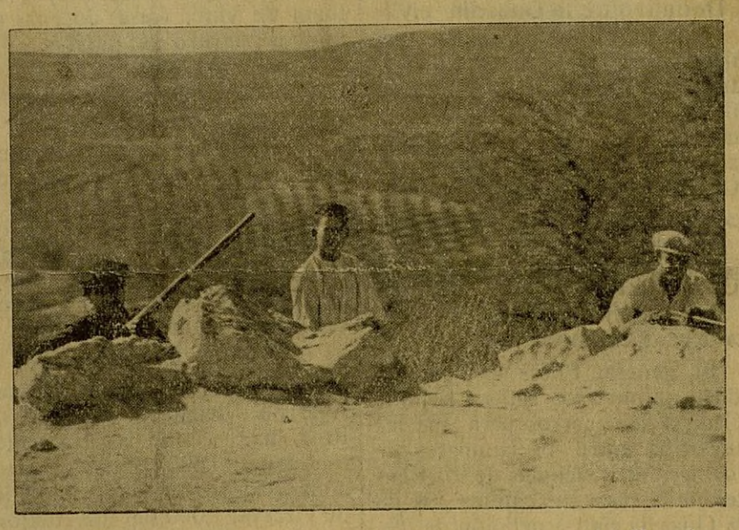

En los campos andaluces y en todos los campos de España. Guerra contra el fascismo criminal y traidor. Guerra contra el militarismo cerril y tabernario. Esa es la estampa del dia. La hora del fusil. Esta foto perpetúa la estampa campesina del dia; el cliché del momento campesino; la hora del fusil empuñado por el cultivador de la tierra. Ese fusil que ha de salvar a la España justa y revolucionaria. El fusil que ha de librarnos del fantasma negro del fascismo...

Ampliación de noticias

Del trágico suceso de la calle San Francisco

Ya conocen los lectores, por habérseles dado cuenta de ello en nuestro anterior número, el trágico suceso registrado en la mañana del domingo en una casa de mala nota, sita en la calle de San Francisco, a consecuencia del cual resultó muerta una mujer y gravísimamente herido un individuo.

La autoridad judicial prosigue su labor y ya ha tomado declaración a -esto de la interfecta, que cometió los hechos al comprobar por sí mismo la manifiesta infidelidad de su cuñada.

La versión verídico de lo ocurrido, da cuenta de que María Daza, hermana política de Antonio del Pozo, fué sorprendida por éste en una de las habitaciones de una casa de lenocinio de la indicada vía pública, en ropas menores, en compañía de Miguel Fernández Serrano, de 34 años.

Y Antonio, al que le había costado ímprobo trabajo penetrar en el inmueble en cuestion, por la actitud de la inquilina del mismo, María Velga, al lograr penetrar en la casa y presenciar, indignado, el cuadro que ante sus ojos se ofrecía, se exasperó y, haciendo uso de un arma de fuego, disparó, cayendo muerta, del lecho al suelo, su cuñada y gravísimamente herido Miguel Fernández.

Después... ya conocen lo restante nuestros lectores: Antonio del Pozo, vengador de la honra ultrajada de su hermano, se presentó a las milicias del Cuartel de la Trinidad. Estas, a su vez, le condujeron a la Inspección de Vigilancia y, después, a presencia de la autoridad judicial, a cuya disposición quedó.

También sabemos de buena fuente, que María Daza había dejado a su hija—pequeña de corta edad—en compañía de María Velga y que la nenita, al conocer la voz de su tío, llamó repetidas veces a éste, comprobando entonces Antonio que su cuñada se hallaba en la casa de referencia.

Conductas ejemplares

Por la causa del pueblo

En nuestra diaria visita a las distintas dependencias Militares nos han informado de infinidad de hechos heróicos llevados a cabo por los distintos Cuerpos y Milicias que iremos detallando a medida que completemos datos; pero hay información exacta de uno de ellos, que es de tal naturaleza y pone tan de relieve lo indomable del valor de nuestra raza, que no podemos por menos que darlo cuanto antes a la publicidad para que se enteren todos que con hombres que sirven a la República de esta guisa, es imposible que el fascismo pueda imperar en la Patria española.

EL RELATO

He aquí el relato:

El día 13 del actual se encontraban en puesto avanzado sobre el río Guadiaro, ocho Guardias Civiles con dos ametralladoras, para proteger el ala izquierda de nuestra columna que mandaba el valeroso Capitán Playa. A las 7 de la mañana fué atacada la avanzadilla por una columna enemiga compuesta por más de 2.000 hombres de Regulares y Tercio, con un frente de 1.000 a 2.000 metros, por escalones, de unos 400 metros el primero, 600 el segundo y 1.000 el tercero con ametralladoras, rompiendo el fuego y efectuando al mismo tiempo un movimiento envolvente para copar la avanzadilla. Ante la superioridad numérica, estos ocho guardias pudieron batirse en retirada, pero conscientes de su deber y serenos en el peligro, comprendiendo que había que proteger a toda costa los movimientos de nuestras fuerzas, los tiradores sentados en el sillín de sus dos máquinas, los proveedores portando municiones y los cuatro guardias restantes disparando sus fusoles, estuviaron durante hora y media desafiando el fuego enemigo y sembrando la muerte entre las filas de los facciosos. Diezmadas las líneas de moros en su asalto, volvían a la carga los del Tercio, y rechazados éstos, otra vez intervenían las hordas árabes; pero otra vez tenían que ser estas reemplazadas por los mercenarios ya que los ocho guardias eran invencibles y permanecian en sus puestos como si estuvieran ejercitándose en el tiro sobre enemigo supuesto. Cómo vería éste la actuación de estos héroes, que avanzando en sucesivas columnas llegaron a 50 metros de la avanzadilla. A racimos caían los enemigos. Reemplazábanse los atacantes saltando sobre sus infinitas bajas, y una y otra vez, y otra, volvían a rechazarlos. Ya les era imposible resistir más a nuestros héroes, pues de los ocho quedaban solo cinco que pudieran seguir el fuego, y como habíase conseguido el objetivo de proteger a la columna, el Cabo Jefe de la posición ordenó la retirada, que efectuaron inutilizando las máquinas para que el enemigo no pudiera aprovecharse de ellas, ante el pasmo de éste que, seguramente, no podría comprender cómo sólo ocho hombres hab'an tenido en jaque, durante hora y media, a más de 2.000. Nosotros sí lo comprendemos, porque nuestros hombres defendían una causa justa y preferían morir antes que cejar en su empeño.

¡Loor y gloria a los que así saben cumplir con el deber más sagrado de todo español que es el defender a la Patria!

El primero en felicitarlos fué el Jefe de la columna que observó tan meritísima actuación.

Ayuntamiento de Málaga

LOS COMEDORES PUBLICOS

Hoy a las seis de la tarde se celebrará en el salón de Fiestas del Ayuntamiento una reunión para tratar de la organización de comedores públicos.

A esta reunión asistirá un representante del Comité de Abastecimiento.

Rasgos y conductas

LOS CAMARADAS VENDEDORES DE PRENSA CEDERAN LAS UTILIDADES QUE LES PROPORCIONE EL JUEVES LA VENTA DE "JULIO" PARA LA CAUSA DEL PUEBLO

La sociedad de vendedores de periódicos LA INTERNACIONAL, afecta a la U. G. T. ha adoptado un acuerdo altamente simpático y humanitario Aunque estos camaradas han realizado ya sacrificios múltiples en defensa de la causa proletaria ahora van a poner en práctica uno más que les honra y les enaltece.

Se trata de que el jueves próximo dedicarán las utilidades que les proporcione la venta de "JULIO", para engrosar la suscripción abierta por nuestro periódico, con destino a los hospitales de sangre y demás necesidades del momento que vivimos.

Una comisión de compañeros de LA INTERNACIONAL nos visitó ayer para darnos a conocer su iniciativa loable que, ni que decir tiene nos llenó de orgullo y satisfacción.

PUEBLO DE MALAGA: COMPRANDO "JULIO" EL JUEVES PROXIMO CONTRIBUIREIS A ALIVIAR LA SITUACION DE LAS FAMILAS DE LOS QUE LUCHAN VALIENTEMENTE POR DEFENDER NUESTRAS ESENCIAS DEMOCRATICAS.

OFRECIMIENTO

Nuevo Jefe de Vigilancia

Faustino Muñoz Sánchez, nuevo jefe de Investigación y Vigilancia de la provincia de Málaga, nos remite un atento Saluda, en el que se nos ofrece en su nuevo cargo.

Agradecemos la atención del camarada Muñoz Sánchez, a cuyos ofrecimientos correspondemos cordialmente, deseándole muchos éxitos en la misión que le ha sido conferida, para bien del pueblo y de la vida ciudadana, en la capital y su provincia.

VOCES

Los Invalidos trabajan

El trabajo es un título natural para la propiedad del fruto mismo, y la legislación que no respete este principio es intrínsecamente injusta.

Pocos días, tan pocos, que pueden contarse con los dedos de una mano y aún sobran dedos, hace que, desde estas mismas columnas, dimos cuenta a nuestros lectores de la reorganización del Comité Provincial de Adaptación y Reeducación de Inválidos Españoles; y ya estos inválidos, estos seres "inservibles", según el decir de esos acaparadores del saber y entender humano, han dado un paso gigantezco en su organización.

El Instituto Pro Inválidos "Málaga", sito en la Plaza de la Victoria, 21, se asemeja a un inmenso hormiguero humano, donde cada afiliado tiene una misión que cumplir, y todas esas misiones juntas una sola finalidad: la de demostrar la validez de los inválidos.

Ya las habitaciones van quedando limpias de escombros, astillas y papeles que, en completo desorden y diseminados, daban un aspecto dantesco a nuestra casa social; y tan pronto sea hecha esa limpieza entrarán en acción albañiles, carpinteros, blanqueadores, electricistas, jardineros y hombres de campos, a fin de proceder a la restauración de los deterioros y para poner aquello en las debidas condiciones de salubridad y orden.

Por el Comité se estudian los diferentes talleres colectivos que se instalarán en nuestro Instituto, conforme nuestras disponibilidades económicas nos lo permita, a saber: Fábrica de jabón familiar, Fábrica de juguetes de cartón, Talleres de Zapatería, Salón de Peluquería, Taller de Sastrería, Taller de Modistas, Imprenta, Taller de Electricidad, Edición de un semanario, Escuela de párvulos para los hijos de los afiliados, Clases de adultos para los afiliados, Dibujo, Pintura, Escultura, Declamación, Música, Sala de Medicina y Gabinete de curación, Comedor para los inválidos necesitados, Cantina Escolar, una Granja avícola, un criadero de conejos, parcelación de huertas y jardines.

Para aquellos seres que de la nada supieron elevarse gracias a su voluntad, a su ingenio y a sus estudios, nada de esto le extrañará; pero para aquellos otros seres "inválidos" de inteligencia e "inválidos" de saber que se elevaron gracias al favoritismo o a fuerza de arrastrarse no solo se asombrarán, sino que fruncirán el entrecejo y despectivamente se dirá: ¡Qué ilusos! A estos inválidos moralmente, los inválidos físicamente no los odian, sino que los compadece; los compadece porque llegó lo hora de la verdad, llegó la hora de que se pueda justipreciar el oro de ley del latón; llegó la hora de que el trabajo triunfe sobre la vagancia; llegó la hora de cumplirse el primer artículo de nuestra republicanísima Constitución de Trabajadores que ellos no han cumplido ni saben cumplir, porque pertenecen a la República de "Aquí me las den todas".

Aristóteles dijo: "En las adversidades sale a la luz la virtud". ¿Y qué mayor adversidad para un ser humano no es ser inválido? Por esta causa los inválidos suelen ser virtuosos. Repasad la Historia del Mundo y encontraréis ejemplos por doquier: Homero fué un ciego. Homero supo apreciar la adversidad. Homero es inmortal.

Renán dijo: "Los golpes de la adversidad son muy amargos, pero nunca son estériles". Con cuánta amargura conlleva un inválido su invalidez y, sin embargo, cuánto se esfuerza para que su trabajo sea, cuando menos, igual a un válido y así encubrir su desgracia.

Séneca, dijo: Los deseos de nuestra vida forman una cadena cuyos eslabones son las esperanzas". Qué bien están condensadas en estas palabras las ilusiones o esperanzas de todos los inválidos de ser personas útiles a la sociedad a que pertenecen.

Y prosigamos, porque serían tantos, tantísimos los ejemplos que pondríamos, que se precisaría de todas las páginas de los diarios que se editan en el Mundo.

De momento, en nuestra Organización ningún afiliado pasa hambre, gracias al decidido apoyo de la U. G. T. y C. N. T., que se están portando como compañeros, aquellos que compañeros siempre fueron.

Casi a diario acuden a nuestro Instituto muchas personas que se suscriben con cantidades, inscribiéndose como socios protectores y que son recibidas con el natural júbilo que es de suponer. Seres son éstos que saben apreciar lo que es hacer un bien a su semejante necesitado. ¿Y qué es hacer el bien?—preguntarán algunos—. Pues hacer el bien, según dijo Tolstoi, es saber lo que es Amor, practicar el Amor y sentir el Amor. ¿Estamos?...

A fin de desenvolvernos, estamos preparando para,, mu en breve, dos funciones teatrales y un match de boxeo, todo benéfico, para los cuales se han ofrecido desinteresadamente, aparte de Miguel Maldonado, autor de "Por querer a una gitana", valiosos elementos artísticos y flamencos de nuestra capital, así como destacados púgiles malacitanos, y cuyos detalles daremos oportunamente. Hoy por hoy, anticipamos nuestro propósito de que lo que se recaude en estos festivales sea destribuído, mitad por mitad, entre los Hospitales de Sangre establecidos en nuestra ciudad, donde radican curándose y reponiéndose esos valientes defensores de las Libertades del Pueblo Español, esos compañeros nuestros en dolor, pero cuyo dolor está dignificado porque lo sufren con alegría. ¡Qué difícil es para algunos comprender cuando se llora riendo! Pues la mitad para ellos y la otra mitad para nosotros.

Y basta por hoy, querido lector.

Por el Comité Provincial de Inválidos Españoles, El Secretario general, JOSE MATEOS TONDA.

Cámara de Comercio

PERMISOS DE EXPORTACION

La Cámara Oficial de Comercio Industria y Navegación de Málaga avisa a cuantos hayan de solicitar permisos de exportación, que los requisitos necesarios para que sus instancias sean despachadas, son:

Clase de producto, a exportar; número de unidades y peso exacto de la partida; aduana de salida; país de destino y nombre del exportador, con su número de registro.

La omisión de cualquiera de estos datos en las solicitudes que, ya por correo ya por telégrafo, se cursen, impedirá su tramitación.

¿Y EL STRAPERLO Y EL RELOJ?

El testamento de Salazar

Salazar, el degenerado asesino de obreros, ha hecho testamento. Escondido, agazapado, con el oído pegado a las «radios» facciosas, aguardó hasta el día 30 de Julio. Salazar, que esperaba a Molla casi con tanta impaciencia como a Mr. Strauss, al ver que se venecía la fecha del 30 de Julio sin que, caba

© Ayuntamiento de Málaga. Archivo Municipal

INFORMACION TELEGRAFICA

NOTICIAS DE MADRID

El fusilamiento de Fanjul y Fernández Quintana.-Un discurso de Fernández Clérigo.-Noticias de los frentes.-Una aclaración importante.-Donativo de la Guardia civil.-La matrícula en la Universidad.-Más donativos.-El haber de la Junta Central de Socorro.-Resumen de la Prensa de Madrid.-Inauguración de la Emisora F. P.-1.-Un hallazgo de 100 millones de pesetas.-Los extranjeros recaudan fondos para España

Un discurso del diputado Fernández Clérigo

Madrid, 17.—Esta noche a las diez menos cuarto ocupó el micrófono instalado en el Ministerio de la Guerra el diputado a Cortes de Izquierda Republicana y Vicepresidente primero del Congreso señor Fernández Clérigo quien dijo, entre otras cosas:

El entusiasmo del pueblo, la seguridad que tiene en el triunfo constituyen los más firmes puntales de la victoria.

Hablo, no para solicitar nada de nadie, sino para recordar a todos el deber que debe cumplirse de modo voluntario y libre.

Estamos viviendo un movimiento patriótico en el que el pueblo rechaza una invasión, defiende su independencia en una epopeya mayor, de más envergadura que la de la reconquista y la guerra napoleónica.

Es un error creer que la independencia sólo se defiende contra el extranjero. El pueblo español en un arranque constitucional, el 16 de Febrero expresó su firme voluntad de ser gobernado democráticamente con un programa correcto y aún parco. ¡Ah! pero los opresores no supieron conformarse e hicieron una infiltración para jugarse ahora la última carta de la violencia.

Y no se alegue que el movimiento insurreccional era republicano. Para ello no se hubieran dado los primeros pasos en Africa ni se usaría la bandera bicolor.

Y así está España sufriendo el ataque plutocrático, mientras sirve la iglesia de vehículo de los anhelos del capitalismo, de los que odian a la República.

Quisieron plantear la lucha en marxismo y anti marxismo, pero olvidaron que los auténticos republicanos estuvieron siempre al lado del pueblo. Contra un pueblo nadie puede triunfar y por voluntad de España la lucha se ha planteado en fascismo y anti fascismo. Vencerá el pueblo, mejor dicho: vence, estamos venciendo.

Por eso quiero que mis palabras tengan energía, no dureza, justicia, no rencor, vigor sereno, no exaltación.

Duro ataque en Extremadura

Madrid, 17.—Dicen del frente que en Extremadura, las fuerzas leales han librado un durísimo combate con los facciosos en las inmediaciones de Puente Medellin haciendo al enemigo más de 300 prisioneros apoderándose de 30 carruajes de los 300 que formaban la columna rebelde.

La aviación leal cooperó brillantemente al éxito de la operación.

Avances en Córdoba y Granada

Madrid, 17.—Nuestras tropas han realizado durante el día de hoy importantes avances en los frentes de Córdoba y Granada, que en plazo breve caerán en poder de los leales.

Sin novedad

Madrid, 17.—En los restantes frentes el día transcurrió sin novedad.

Aclaración importante

Madrid, 17.—La Dirección General de Seguridad ha recibido un telegrama del gobernador de Valencia, en el que le comunica que el capitán de la Guardia civil, Juan Mansedosa, que, según la prensa de la capital de la República, había sido detenido en ella, se encuentra en Valencia defendiendo el régimen.

Hechas las investigaciones de rigor, se ha podido comprobar que la información ha sido hecha al detenerse al soldado de zapadores Juan Masegosa.

Donativo de la Guardia civil

Madrid, 17.—El Inspector general de la Guardia civil, ha entregado al general Pozas, ministro de la Gobernación, 141.000 pesetas, importe de la suscripción abierta entre los indivíduos del Cuerpo de un modo voluntario.

LA SUIZA
CONFITERIA Y PASTELERIA
Compañía, núm. 49

El general Pozas ha remitido dicha importante suma a la Junta Central de Socorros para que sea invertida entre los familiares de los heridos y víctimas de los frentes antifascistas, excluídos los de la Guardia civil a petición de dicho cuerpo.

La matrícula en la Universidad

Madrid, 17.—La Secretaría de la Universidad de Madrid ha hecho saber que según lo dispuesto por la orden ministerial del 15 del corriente hasta el día 31, queda abierta la matrícula en dicha Universidad, debiendo pedir las tres tarjetas que se mencionan en el apartado tercero de dicha disposición, que deben llevar la fotografía y la firma del interesado.

Donativo de Unión Radio

Madrid, 17.—El personal de Unión Radio ha dejado a beneficio de la suscripción nacional 1.422 pesetas importe de un día de haber.

Orden de trabajo

Madrid, 17.—Se ha hecho saber por la organización correspondiente a los obreros de vaquerías que bajo ningún pretexto entren al trabajo antes de las 6 de la mañana.

La Alegría
RESTAURANT Y BAR
ANTONIO MARTINEZ
Cubiertos desde 4 pesetas.
Teléfono 1124

Otro donativo

Madrid, 17.—El Sindicato Ferroviario acordó entregar la cantidad de 1.000 pesetas como donativo para los hospitales de Sangre ferroviarios y otra cantidad igual para la suscripción de «Heraldo de Madrid».

Víveres para el frente

Madrid, 17.—El Secretario de la Sociedad de Trabajadores de la Tierra, ha entregado con destino al frente, once camas, treinta colchones, ciento cinco mantas. ventidós cabeceras, dos cajas de material de cocina, cien gallinas, treinta conejos. siete ovejas, un tonel de vino, varias docenas de huevos y cuatro mil pesetas.

Nueva estación de radio

Madrid, 17.—Esta noche a las doce se inaugura la emisora F P 1, del frente popular de Telegrafos, instalada en el Ministerio de Comunicaciones.

Hablarán en emisión de prueba Serafín Marín en nombre del Frente Popular de Telegrafos, el Director General de Telecomunicación señor Giner de los Ríos.

Más donativos

Madrid, 17.—El señor López Aparicio, delegado de la Cruz Roja, ha recibido las siguientes cantidades: 5.000 pesetas del Banco Hispano Americano; 3.000 del de Vizcaya; 1.000 del de Aragón; 1.000 del de Credit Lyonés; 1.000 del Banco Alemán Trasatlántico y 1.000 del Banco de Crédito Local.

Haber de la Junta Central de Socorro

Madrid, 17—El haber en el día de hoy de la Junta Central de Socorros, después de atender diversas aportaciones era de 2.811.353 pesetas y 17 céntimos.

BAR LA NUEVA ALIANZA
Junto a «El Gallo»
Especialidad en Vinos y Licores
Teléfono 2010

Próximo festival

Madrid, 17.—En el Astur Cinema se celebrará en breve un interesante festival a beneficio de las milicias populares en la que se dará a conocer un programa de cine proletario.

Milicia del Centro Segoviano

Madrid, 17.—El Centro Segoviano, regido por una nueva junta directiva, ha organizado una milicia antifascista, pudiéndose hacer las inscripciones en el domicilio social calle Mayor número 1.

De Izquierda Republicana Socialista

Madrid, 17—También Izquierda Republicana Socialista ha organizado una columna de milicias para marchar al frente.

Reclamación de un coche

Madrid 17.— «Informaciones» reclama el coche Peugeot matrícula 58 251 por ser de su propiedad y utilizarlo para los señores informativos del periódico.

Regreso de un convoy

Madrid 17.—El convoy de tres camiones que procedente de San Martín de la Vega, marchó al frente, ha regresado de éste, una vez ampliado su objetivo, sin novedad.

Resúmen de la prensa de Madrid

Madrid, 17.—La prensa de hoy dedica sus editoriales a los momentos actuales.

Mundo Obrero.—Dice que convencido del enorme triunfo del pueblo, los traidores desvastan las poblaciones que aún tienen en su poder.

Añade que esta es una guerra larga y que hace falta no solo arrojo sino también disciplina.

Claridad.—Reclama para España el título de la primera nación en el aplastamiento del fascismo.

El Sindicalista.— Afirma que hay que administrar la victoria para que no se malogre el triunfo. Dice, que en un país en escombros es necesario el sacrificio de todos.

Informaciones. — Declara que España se ha salvado gracias a las masas populares.

Heraldo de Madrid.—Afirma que los facciosos no se proponen nada y para darse cuenta de ello basta con fijarse en los gestos que lanzan, cada uno el suyo.

Inauguración de la Emisora F. P. I.

Madrid, 17.—A las doce de la noche ha tenido lugar la inauguración de la Emisora F. P. I. del Frente Popular de Telégrafos, instalada en el Palacio de Comunicaciones.

En primer lugar habló Serafín Marín por el Frente Popular de Telégrafos.

Dijo: Camaradas telegrafistas. Breves palabras con la emoción de pronunciarlas en el Palacio de Comunicaciones, baluarte inexpugnable del que jamás podrá ser arrabatada la bandera de la libertad. El Cuerpo de Telégrafos no será nunca dominado, ni vencido por los enemigos del régimen. Con el fusil, con la honradez del esfuerzo en la sala de aparatos, siempre han tenido la misma trayectoria.

En los frentes nuestras milicias, en los mandos, en mensajes, donde quiera que esté su puesto, luchan por la libertad.

Pronto toda la red telegráfica estará incorporada a la República democrática, pero entre tanto en pié de guerra, sin vacilación en la tensión final.

Mientras nosotros estemos en nuestro puesto, España no se rendirá a la reacción. Camaradas, salud.

Seguídamente, el Director General de Telecomunicación, dijo las palabras siguientes:

En el momento en que se inaugura esta emisora, es un alto honor para este, vuestro compañero, dirigir un saludo emocionado a todos los trabajadores telegrafistas de España, héroes que con tanto patriotismo luchan por la causa del pueblo.

Camaradas. Ante el triunfo definitivo, viva mil veces la República.

Por último, el ministro de Comunicaciones, señor Giner de los Ríos, dirigió la siguiente alocución:

Es difícil dominar la emoción en el instante que se inaugura un nuevo servicio en esta casa. Si al Poder no le ha fallado ningún resorte es un honor proclamar que el ramo de Comunicaciones figuró siempre en la Vanguardia. Y si no hablo de los heroes es por no parecerme discreto enumerarlos, dar a conocer la lista gloriosa porque podía ser causa de agravar la situación de alguno.

Para mí es un orgullo el estar al frente del departamento de Comunicaciones, cuyo personal me presta el calor de su entusiasmo, cuyo elogio más cabal lo hago reflejando, patentizando aquí, mi honda emoción y mi satisfacción.

Normalidad en Madrid

Madrid, 17.—El día de ayer en Madrid, transcurrió con absoluta normalidad y gran animación.

Se celebraron con fines benéficos, una corrida de toros y varias funciones de teatro, llenando el público todas las localidades.

Noticias del frente

Madrid, 17.—Las noticias del frente acusan gran optimismo.

La columna Mangada sigue en Navalperal y Pinares, dominando los saltos de Alberche, de gran importancia para suministrar parte del fluído a Madrid.

AFEITESE con hojas LOS MADRILEÑOS

Fanjul y Fernández Quintana, han sido fusilados

A las cinco de la madrugada del domingo han sido fusilados en Madrid el ex general Fanjul y el ex coronel Fernández Quintana, por sentencia dictada por el Consejo de Guerra y de acuerdo con la petición Fiscal.

Diputación Provincial

COMITE DE ADMINISTRACION Y SERVICIOS PROVINCIALES

DONATIVOS RECIBIDOS

En el día de la fecha se han recibido en este Comité los siguientes donativos en metálico y especies con destino a los establecimientos benéficos provinciales y refugiados a nuestro cargo:

Don Manuel Bandera, 6 pesetas; don Francisco Palomino, 1; Iberia Irigoy, 25; Vendedores ambulantes de retacería algodón, 255; don Manuel Ubeda, 12; don José Aguirre Almentero, 5; don Salvador Alcal de Juárez, 5; don Francisco Alcal de Juárez, 5; don Jovenal Carratalá, 2; don Lino del Campo, 25; don Manuel Calivo, 10; don José Rojo, 25; don José Pinero, militar

y Servicios Provinciales se ha entregado a los Comedores Populares que se han establecido en la Casa del Pueblo, los siguientes efectos en calidad de depósito:

23 mesas de distintos tamaños; 9 bancos de madera; una hornilla económica; 1 cacerola; 7 orzas de barro; 1 molino de café tamaño grande; 1 sartén grande; 1 pasadera; 1 espumadera y otros efectos más.

REPARTO DE AVES

En el día de la fecha y por los miembros de este Comité, Gómez García y Roca Gómez, se han realizado los repartos de las siguientes aves de corral:

Al Sindicato de Dependientes de Comercio, 20 aves de corral.

A la C. N. T. (San Agustín), 20 idem idem ídem.

Al Refugio de los Angeles Custodios, 20 idem idem.

Casa de Misericordia, 20 idem idem.

Casa de Expósitos, 10 idem idem.

VINOS ENTREGADOS POR ESTE COMITE A FAMILIAS DE TRABAJADORES MALAGUEÑOS

Por este Comité y en el día de la fecha, han sido entregados a familias de trabajadores malagueños los siguientes niños refugiados en Málaga y procedentes de las provincias andaluzas.

Refugio del Angel Custodio:

A Andrés Méndez, que vive en Cabares 5, la niña Antonia González Rodríguez.

A Juan Martínez, La Vara 32, la niña Carmen González Rodríguez.

A Buenaventura Lupiáñez, Almería 5, el niño Manuel González Rodríguez.

A Evaristo Ramos, Villa Cuba, la niña Rosario Rastrero París.

A Miguel Cruzado, Duque de Nájera 2, el niño Jerónimo González.

A Bautista Antero, Salvamento de Náufragos, el niño Manuel París.

A Manuel Rodríguez, Banda del Mar 11, la niña Asunción Vera Mancha.

A Mateo Ruiz, Banda del Mar 9, la niña Dolores Vera Mancha.

A Miguel Flores, El Palo, la niña Dolores Bastrero.

A Pedro González, Cueva de las Viñas 18, la niña Angustias Jorge Jiménez.

A Juan Luque Real, Refino 10, el niño Antonio Maldonado Jurado.

A Manuel Navarrete, Montaño 5, la niña Rosario Rastrero París.

Y a Eugenio Gallego Abril, Jerónimo Bobadilla 8, la niña Manuela Sánchez.

Málaga 17 de Agosto de 1936.

Por el Comité: El Secretario, Ildefonso Fernández Soto.

Colonia especial para baños
a 5 ptas. litro
De venta: Casa Marmolejo

Esta misma columna ha ocupado posiciones, desde donde divisa la capital de Avila, cuya toma se hará cuando el mando lo crea conveniente.

La aviación castigó los reductos facciosos, y los enemigos han presentado muy poca batalla, por lo que se les supone con escasez de municiones.

La columna Fantasma

Madrid, 17.—Ha salido con rumbo al frente de El Escorial la columna Fantasma, que fué despedida por una enorme multitud que los aclamó con gran entusiasmo.

Esta columna, como ya se sabe, llegó a esta capital procedente de Valencia, que es donde se ha organizado.

Margarita Nelken, habla

Madrid. 17.—En el Teatro Calderón, que se encontraba abarrotado de público, pronunció un discurso Margarita Nelken.

Entre otras cosas, dijo que después de la Guerra Civil de Rusia que tranformó a aquella nación en el régimen Soviético, no se recuerda en la historia un movimiento tan grande como el que levanta el pueblo español, para aplastar el fascismo.

Un hallazgo de más de cien millones de pesetas

Madrid, 17. — Practicada una investigación en el Banco del Crédito Lyons, se han encontrado dos grandes cajas que contenían más de cien millones de pesetas, a nombre de las Hermanitas de los Pobres.

Estas pensaban trasladar dicha suma al extranjero.

Un acuerdo de la Federación Internacional Socialista

Madrid, 17.—La Federación Internacional Socialista, ha trasladado las decisiones acordadas, soli-

Alpargatas:
Cordelería - Zapatillas
Precios de Fábrica
CALDERON DE LA BARCA, 5

Magnífica alegoría de la República, tamaño 60 x 80, cromo-litografiado a 14 tintas, editada en los talleres de R. Alcalá, que se halla a la venta en los talleres de Artes Gráficas, Matadero Viejo número 4, al precio de una peseta

El importe de estas ventas se destina a mitigar el paro obrero en el gremio de Artes Gráficas

J. RUIZ Y ALBERT
Vinos y Licores
MALAGA

© Ayuntamiento de Málaga. Archivo Municipal

...ción el autoesclarecerse tan rápidamente. Solo falta, claro, la ejecución de esa sentencia.

Pero no podemos refrenar nuestra curiosidad: quisiéramos saber a quien, un testador tan minucioso, ha legado el reloj que le regaló Strauss y la paltente del «stra perlo». Quisiéramos saberlo, la verdad.

Dos cosas que han caracterizado tan bien una vida de golferías, latrocinios y crímenes no se le pueden dar a cualquiera. Lo justo sería que le enterraran con ellas.

M. O.

darizándose con los trabajadores españoles en la lucha contra el fascismo,

También comunican el acuerdo de ejercer presión, cerca de los respectivos Gobiernos, para que presten colaboración y ayuda moral y material al Gobierno Español:

En el Extranjero, recaudan fondos para los antifascistas españoles

Madrid, 17.—Se han recaudado en el extranjero, fondos con destino a los que luchan contra el fascismo.

Hé aquí, con lo que contribuyen algunas naciones:

Inglaterra, 1.500 libras esterlinas.
Estados Unidos, 5.000 dóllares.
Suecia, 5.090 coronas.
Noruega, 25.090 coronas.
Francia, 125.000 francos.
Bélgica, 14.000 francos.

La toma de Belalcázar

Madrid, 17.—El combate librado por nuestras fuerzas para conseguir tomar el pueblo de Belalcázar, situado en la provincia de Córdoba, duró veintiseis horas.

A los rebeldes se les hicieron más de 200 muertos, numerosos heridos y prisioneros, y nuestras bravas fuerzas se incautaron de numeroso material de guerra.

Consejo de Ministros

Medrid, 17.—En el Consejo de Ministros celebrado hoy, se han tomado importantes acuerdos sobre destitución de gran número de funcionarios desafectos al régimen.

El frente Norte

Madrid, 17.—Anoche, a las nueve y cuarto fué facilitada en el Ministerio de la Guerra, la noticia de que los rebeldes de Gijón, se defendian en el Cuartel de Ingenieros y en la cárcel de esla ciudad.

Ocuparon estos lugares las fuerzas adictas al grito de ¡Viva la República! el cual fué contestado por los soldados que se hallaban dentro, y que habian sido obligados a hacer fuego contra los leales bajo la amenaza de los jefes facciosos.

Con la toma de Gijón, la situación de Oviedo, se hace insostenible.

Noticias de Extremadura

Madrid, 17.—Extremadura, se mantiene fiel a la República, y únicamente en Mérida existe un pequeño foco faccioso.

El Gobierno envió a dicha población una gran escuadra aérea, que bombardeó intensamente la población.

Todas las líneas de comunicaciones están en poder de las fuerzas leales.

El ministro de Justicia y la reforma del decreto de alquileres

Madrid, 18.—Hemos conversado unos minutos con el ministro de Justicia, don Manuel Blasco Garzón, quien nos dijo:

—Celebro mucho que me visiten ustedes hoy, porque agradecería que la prensa destacara la importancia de los últimos decretos firmados por S. E., en los que sin determinar persona ni referirme a caso concreto alguno, dan la pauta de disposiciones completas y avanzadas, destacando uno de ellos, en virtud del cual y ateniéndome a los preceptos de la ley orgánica del Poder judicial, y de acuerdo con la Sala de gobierno del Tribunal Supremo, declaro disueltos todos los organismos judiciales, audiencias y juzgados en todos aquellos lugares facciosos, y separados de sus cargos a todos los funcionarios afectados, incluso los médicos forenses, disponiendo además que queden nulas y sin valor ni efecto cuantas resoluciones o sentencias se hubiesen dictado a partir del día 17 de julio último por aquellas autoridades judiciales.

Como hay que atender a la actitud que cada cual haya tomado en los presentes momentos; establezco unas normas de reingreso para cuando los funcionarios acrediten evidentemente y mediante petición razonada no haber participado ni directa ni indirectamente en el movimiento insurreccional. Con los informes facilitados por los cuerpos consultivos a que me he referido se ha salvado el problema de legalidad a que se refiere el artículo 21 de la ley orgánica del Poder judicial.

Y si tiene importancia el decreto a que me he referido, no es menor la del dictado en relación con las congregaciones religiosas, ordenando la incautación de todos los edificios pertenecientes a éstas cuyos individuos directa o indirectamente hayan contribuído a la subversión, determinando en el decreto claramente y con toda exactitud en qué consiste aquella ayuda.

A estos dos decretos—añadió el ministro—seguirían otros de verdadero interés e importancia. relativos al Cuerpo de Prisiones, modificando el artículo 239 de la ley del Poder judicial, por el cual el Gobierno, y en acatamiento a la ley votada en las Cortes y falta sólo de votación definiva, pueda jubilarse por iniciativa parttcular del interesado o por el ministro a los magistrados que hayan cumplido la edad de sesenta y cinco años.

Se ha ordenado que el reformatorio de Santa Rita se incorpore al Estado y haga sus funciones directivas el Consejo de protección de menores, cuya labor a realizar es extraordinaria, y bastará decir que con celo ejemplar y profundo sentido humanitario se atiende al sostenimiento y al cuidado de 4.000 niños, a los que dan enseñanza maestros nacionales concurso de la Asociación de trabajadores del ramo.

Todos estos problema—añadió el señor Blasco Garzón—ocupan mi tiempo, como asimismo los modestos anxiliares de la justicia, para cuya mejora he contado con el concurso de jueces, secretarios y procuradores, que no me lo han regateado ni un solo momento.

Ruego a todos que no sientan impaciencias en la depuración que estoy realizando y que piensen en la grave responsabilidad que contraen al entregar sin comprobación nombres y denuncias que pueden acarrear medidas y perjuicios irreparables, primero porque ya hay varios inmolados en la carrera judicial, y mi deber consiste en que se realice la justicia, sin llegar a otras cosas que pueden constituir para uno una una grave pesadumbre de conciencia. Lo que si afirmo es que de todo, en absoluto de todo, tiene pleno conocimiento el Gobierno. y que en unión de mis compañeros, que son los que me dan las normas a seguir y dictan mis orrientaciones, a las que rindo todo tributo a mi ánimo, y la reverencia de mi voluntad, dispuesta a tanto sacrificio como para mí supone tener a los que son pedazos de mi alma en Sevilla, dominada por los facciosos.

He de decir ahora además que me acosa la gran preocupación del régimen de Prisiones, en el que pongo a contribución mi buena voluntad para velar por la integridad de los detenidos, en cuya misión apenas si puedo dar elementos imprescindibles por el número de éstos y las dificultades de colocación en sitios adecuados y prestarles la vigilancia debida.

Respecto a la amnistía, la hemos aplicado con arreglo a una circular dictada por Fiscalía que recoge como normas las inspiraciones de la ley discutida en las Cortes, y añado que ningún sacrificio es bastante para salvar la democracia republicana en estos momentos en que corren vientos de ferocidad abolidos por la democracia y por el fragor de todo espíritu liberal.

En relación con el problema de los alquileres, diré que es asunto que ha pasado de mi jurisdicción a la de la Presidencia del Consejo por abarcar varios ministerios y departamentos, y en atención a los múltiples factores que se conjuga se ha designado de acuerdo con el Consejo de Ministros, una ponencia de la que forma parte el ministro de Hacienda, para aclarar, extender y modificar los términos del decreto de 2 del actual, cuyo fin es únicamente favorecer los intereses de las clases modestas, haciendo una rebaja en los alquileres, y dando una moratoria para aquellos que luchan en el frente en defensa del régimen. No ignoramos que han quedado con la medida en situación de privilegio algunos caseros, tal vez los más adinerados y mejor situados, y muy en breve se dictarán normas para evitar que esto suceda, así como se procurará evitar que continúe la ocultación que se viene realizando y que ya conocemos.

A la corrección de esos hechos y a la compensación de los que hayan sufrido daños económicos siendo propietarios modestos es a lo que va derechamente la ponencia buscando la equidad, y para lograrlo con mayor oficacia ruego a todas las entidades que conozcan de estos probiemas que se dirijan en notas con sus peticiones e iniciativas al ministro de Hacienda a fin de que las recoja y podamos estudiarlas y llevar a la práctica una labor fructífera urgente e inmediata.

Terminó el ministro diciendo que la República, más segura ahora que nunca de sus destinos, no podía tampoco avalar los abusos de algunos desaprensivos caseros, que al conocer el decreto de rebaja de alquileres habían quitado de los balcones los papeles anuncios de que el cuarto estaba desalquilado, porque ello constituirá un delito, que será inexorablemente juzgado.

Y por ahora nada más. Más adelante se verá cómo se trabaja por el Gobierno y por los ministros con denuedo y rapidez, como corresponde a los momentos que atravesamos.

La situación en provincias

La situación en los frentes.-Actos de propaganda en Cataluña.-El desembarco en Palma de Mallorca.-Destitución de funcionarios en Cataluña

El frente aragonés

Barcelona 17.—Las noticias que se reciben del frente aragonés, son que continúa la gran ofensiva de los leales en el frente Sur, por la columna Ortiz.

El empuje de las fuerzas republicanas, ha llevado a estas hasta alcanzár las posiciones de los pueblos de Almodóvar, y Belchite, donde se lucha con gran entusiasmo, limpiando aquella zona de enemigos.

La posición de Almodóvar, es de suma importancia, pues corta las comunicaciones de la carretera de Zaragoza con Huescar y Belchite, de importancia estratégica para caer sobre Zaragoza.

Destituciones de funcionarios

Barcelona 17.—La Generalidad de Cataluña, ha destituido a gran número de funcionarios desafectos al Régimen.

Actos de propaganda

Barcelona 17.—Ayer domingo, se celebraron en Barcelona y poblaciones importantes de esta región, diversos actos de propaganda, en favor de la lucha antifascista, denominador común que garantiza a todos los partidos de izquierda y partidos proletarios.

Entre los actos de esta naturaleza, el que más se destacó fué el organizado por la Unión General de Trabajadores y Partido Socialista Unificado de Cataluña, el cual se celebró en el Teatro Olympio de esta Capital.

En Sabadell, y organizado por la C. N. T. y la F. A. I, se celebró otro gran mitin en los salones Imperial y los Campos.

Se hizo en los dos salones simultáneamente, y en dicho acto, hicieron uso de la palabra destacados miembros de la organización citada.

El desembarco en Palma

Barcelona 17.—Se ha recibido un radiograma del Capitán Bayo, en el cual dice que con gran rapidéz y precisión, se verificó un desembarco por Punta Amer, haciéndo huir a unos grupos, que prestaban vigilancia.

Todos ellos han sido hospitalizados en el «Marqués de Comillas», que ha sido convertido en buque hospital.

Más noticias del Frente Aragonés

Barcelona, 17. — La población de Belchite, ha caido en poder de las fuerzas republicanas.

La toma de esta población, cuya situación estratégica es muy grande, es considerada como un triunfo de gran importancia, pues posee campo de aviación para la línea Barcelona-Madrid, y estación de ferrocarril en la línea de las minas de carbón de Utrillas, en donde se surten los facciosos de este mineral.

En el sector Tardienta Siétamo, donde operan las columnas que ponen cerco a Huesca y Zaragoza, durante el día de ayer y la mañana de hoy, se ha realizado una fuerte operación de castigo contra el enemigo, en la que han tomado parte la artillería y aviación.

La población de Tardienta, ha sido fortificada, después del violento bombardeo que sufrió días pasados, y que causó grandes destrozos en los edificios, si bien ni una sola en la población civil, que fué evacuada oportunamente.

En Alfajarin, población que fué tomada ayer, en vista de que los fasciosos intentaban un contra ataque, se simuló una retirada.

Esta estratagema dió los mejores resultados, pues el enemigo, al creer que estaba desocupada, se dirigió a ella, siendo rechazado por las fuerzas leales, que le ocasionaron cerca de 30 muertos, dejando abandonados dos camiones y un coche de turismo.

También abandonaron material de guerra y algunos heridos.

Junto a Almudebar — pueblo que ya nos pertenece—está Zuera estación donde empalma la línea de Confranc con la del Norte, que une Barcelona con Zaragoza, pudiéndose dar por cortada la comunicación de Zaragoza con el norte de la Península en el sertor aragonés.

De la intentona militar-fascista

LA JORNADA DE HOY

En la Comandancia militar

Esta mañana uno de nuestros compañeros se personó en la Comandancia militar. Fué recibido por uno de los oficiales de servicio, quien le manifestó que la nota característica de la jornada había sido la más absoluta tranquilidad en todos uuestros frentes.

Preguntado si se habia confirmado, oficialmente, la ocupación de Santa Fé,—a escasos kilómetros de Granada,—contestó que, hasta aquellos momentos no, aunque, desde luego, tal noticia se rumoreaba insistentemente, desde ayer.

Finalmente dijo que carecía de noticias que facilitar a la Prensa.

Detenciones

Esta mañana han sido detenidos, y conducidos a la Inspección de Vigilancia, a disposición de la autoridrd judicial, José Calera Calera, protegido; Felipe Astube Espinosa, hurto; Manuel Sellés Pérez, protegido; Juan Romero Rios, embriaguez; José Soto Garrote, sospechose: Manuel Gamito Ordóñez, idem; Salvador Ranca García y Enrique Fernández Gallego, embriaguez.

Instrucción Pública

La segunda colonia escolar de niñas saldrá el jueves día 20, a las diez de la mañana

Relación de las niñas que integrarán la segunda colonia escolar que organiza el Ayuntamiento

Las que están en Casarabonela regresan el jueves, a las cinco de la tarde

El concejal delegado de cultura del Ayuntamiento, señor Ramos Guerrero, de acuerdo con el Consejo Local de 1.ª Enseñanza, ha dispuesto que la segunda colonia escolar de niñas pasará con dirección a Casarabonela el próximo jueves, día 20, a las diez de la mañana.

La Colonia de niñas que se encuentra en Casarabonela regresará de aquella localidad el mismo jueves a las cinco de la tarde, llegando los autobuses a la puerta del Ayuntamiento, donde podrán ser recogidas por los familiares.

El martes próximo, día 13, a las diez de la mañana, se presentarán todas las niñas que se mencionan en esta relación en el Palacio Municipal al objeto de recoger los equipos y las instrucciones con el fin de organizar la marcha para el jueves, día 20 a la misma hora.

Las niñas que formarán la segunda colonia escolar son las siguientes, seleccionadas por los médicos de las escuelas nacionales y municipales.

Juana Claros Terrones, habitante en Chaves 13; María López Córdoba, Banda del Mar 5; María Muñoz López, Banda del Mar 25; Angustias León Suárez, Carretera de Cádiz, 104; Antonia Barboteo Muñoz, Pasaje de Merlo 15; Anita Ruiz Baquero, Carpio 57; Isabel Vizcaíno Escobar, Arganda 71.

Anita Martín Guerra, Mangas Verdes; María Guerrero Carnero, Plaza de Eduardo Dato; Victoria Cano Ruiz, Actor Tallaví (Mangas Verdes); Carmen Fernándes Trujillo, Latorre (Baños del Carmen); Carmen García Casado, Trinidad 40; Milagros Ferrer Hidalgo, Trinidad 30; Juana Torres Díaz, La Isla, Velasco 1; Esperanza Vicente Núñez, Vedra 5; Concepción Sánchez Díaz, Arroyo del Cuarto, Tejar; María Reyes Gutiérrez, Pelusilla 30 (El Palo); Josefa Hurtado González, Haza de Blanco; Antonia Muñoz González, Zúñiga 44; Lola Espildora Sánchez, Carril 31; Angeles Torres García, Salitre 24; Carmen Ortega Perales, Chinchilla 2.

Francisca Sellés, Cobertizo del Conde, 1; Carmen Henares Gámez, Cuartos de Granada 31; Josefa Manzano Marengo, San Juan de Letrán, 5; Joaquina Gálvez Cordero, Coracha 12; María Aranda Ayala, Trinidad 66; María Sánchez Moreno, Colonia de San Eugenio; Esperanza Mateos Gómez, Marco Gómez 1; Concepción Carvajal Sánchez, Banda del Mar 10; Pepita Moreno Villanueva, Cobertizo del Conde 33; Isabel Avila Sánchez, Carretera de Cádiz (G. C.); Antonia Gallego Carmona, Carrión 8; Josefa Muñoz Ruiz, Angosta 14 y 16; Leonor Melgarejo García, Carmen 31; Ana Mola Toboso, Arcos 7; Josefa García Corredera, Pasillo de Guimbarda, 13; Antonia del Puerto Cantarero, Tomás de Cózar 27.

Ana Gutiérrez Parra, Postigo de San Agustín 12; Carmen Díaz Gómez, Alcazaba 20; Rosa Mérida Puertas, Carril 37; Dolores López Soler, Tacón 29; Ana Jiménez García, Jara 57; Remedios Toro Porras, Rosario Pino 1; Carmen Corpas Fernández, Tacón 17; Emilia Antúnez Escobar, Don Cristián 49; María Victoria Martín Luque, Cerrojo 28; Carmen Durango Padilla, Barragán 1.

Encarna Castillo Jaime, Angosta 44; Josefa Armario Dalcariña, Victoria 140; María Pérez Sotomayor, Puerto Parejo 48; Josefa Gómez Cano, Arrebolado 5; María Salcedo Trujillo, Mármoles 101; Ana Valero Aguilar, Jabonero 20; María Sánchez Moreno, Juan García Serrano 8; Dolores Botín Bibidol, Tacón 9; Carmen Robles Fernández, Pizarro 17.

ULTIMA HORA LOCAL

En el Gobierno Civil

El señor Fernández Vega regresa de Madrid esta tarde

Este mediodía nos personamos en el Gobierno civil, en demanda de noticias.

El Secretario particular del Gobernador civil mandó a decir a los periodistas que el señor Fernández Vega regresaría a Málaga en la tarde de hoy y que no tenía ningún otro informe que facilitar a la Prensa.

Malos tratos

En la Inspección de Vigilancia se personó Concepción Lucena Jiménez, de 25 años, denunciando a una mujer, de la que sólo sabe se llama Dolores, por malos tratos de palabra.

CARTELERA

MALAGA CINEMA

Ultimo día de la graciosísima producción **Española VEINTE MIL DUROS** por Charito Leonis y Pierre Clarel. Butaca de patio 0,50. Anfiteatro 0,70.

CINE LAS DELICIAS

La divertida película cómica EL SANTO DE LA SUEGRA y EL PADRINO IDEAL.

Preferencia, 0.60. Silla, 0.50.

CINE PLUS ULTRA

Hoy UN VALS PARA TI y EL VAQUERO BELICOSO.

VICTORIA

NAUFRAGOS EN LA SELVA y EN EL VALLE DE LOS FANTASMAS

CINE ACTUALIDADES

Desde las 4. El interesante film policíaco ESTUDIO ROJO, por Anna May Wong. Butacas, 0 80.

Asociación Provincial Protectora de Ciegos

El número premiado el día 17 de Agosto es el

295

Cuando tengan que limpiar o teñir sus trajes llévenlos a la

TINTORERIA INGLESA

que les quedarán como nuevos.--GRANADA, 17 - TORRIJOS, 31

Vinícola Milanés S. A.

Exportadores de Vinos y ventas al detall.
Fabricantes de Aguardientes y Licores
BODEGAS Y ESCRITORIO, JOAQUIN DICENTA, 5
Teléfono núm. 3520 — MALAGA

Bodegas y Destilerías La Campana

Ventas de vinos y licores al detall en sus establecimientos

Escritorio: Calvo, 23. Teléfono 2621 **MALAGA**

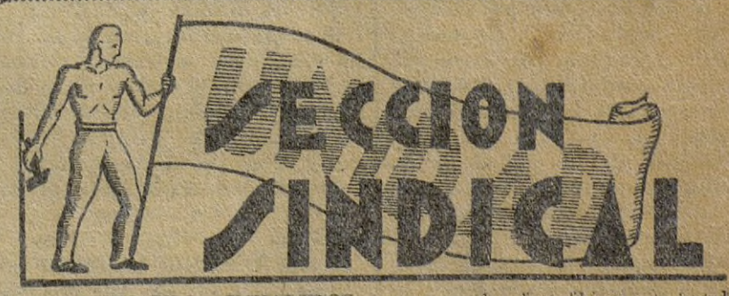

INSTITUTO PRO - INVALIDOS «MALAGA»

Se invita a todos los inválidos de Málaga, sea cual fuere su invalidez, acudan a cualquier hora del día a nuestro local social: Plaza de la Victoria número 21, donde se les informará de cuanto se relaciona con nuestra Organización a fin de que al mismo tiempo de que pueden inscribirse, se puedan acoger, el día de mañana, a los beneficios a que tenemos derecho.

Se suplica, también, lo pongan en conocimiento de aquellos otros compañeros que lo ignoren, para que igualmente se afilien en nuestra Institución.

Málaga 17 de Agosto de 1.936.

El Secretario general, José Mateos Tomba.

Diego Martín Rodríguez
COLONIALES Y SALAZONES
Casa fundada en 1900
Telegramas: MARTIN **Teléfono 3306** **MALAGA**

© Ayuntamiento de Málaga. Archivo Municipal

Cuando el pueblo deje el fusil, cojerá los útiles de trabajo y el libro, para complementar su hermosa lucha reinvidicativa.

JULIO

La victoria es nuestra. Debe ser nuestra y lo será. Tenemos la razón y la fuerza. Y la fuerza y la razón son dos armas decisivas.

DE LA INTENTONA MILITAR-FASCISTA

Interesantes manifestaciones del Gobernador civil accidental.-La toma de Gijón, oficialmente confirmada.-Tres mil mineros, preparados.-Continúan las detenciones.-En la Comandancia Militar.-Otras noticias interesantes.-Ocupación de Santa Fé, por nuestras fuerzas

LA JORNADA DE AYER

Mediada la tarde de ayer, uno de nuestros compañeros fué recibido por el Gobernador civil accidental, don Marcial Rodríguez, secretario particular de la primera autoridad de la provincia, quien le manifestó que el señor Fernández Vega regresaría, seguramente, a Málaga en las primeras horas de esta mañana y que, en una conversación telefónica que había sostenido con el Subsecretario de Gobernación, preguntó a éste cuándo saldría el Gobernador con dirección a nuestra población.

—¿Es de urgencia su marcha a Málaga? —inquirió el Subsecretario de dicho Departamento.

—No... —respondióle—. De urgencia, no... El sabe bien —agregó— la pacífica situación de Málaga y su provincia y, por lo tanto, su criterio será quien le dicte el momento de su regreso.

LA TOMA DE GIJON

—Pueden ustedes decir también —añadió— que la toma de Gijón por nuestras heroicas fuerzas está oficialmente confirmada y que tres mil mineros están ya preparados, esperando la orden del Gobierno legítimo de la República, para volar los reductos facciosos existentes en Oviedo.

UNA ESTRATAGEMA QUE NO LES VIALE

Añadió el señor Rodríguez que, en vista de que los sediciosos habían ocupado los monumentos artísticos, aprovechándose del retraimiento del Gobierno por no destruir esos edificios, el Gabinete Giral había modificado su criterio y mandado castigar duramente tales reductos, por lo que la ofensiva será a fondo.

DETENCIONES

Han sido detenidos y conducidos a la Inspección de Vigilancia, a disposición de la autoridad competente, José Gutiérrez Sixto, abogado, sospechoso; Felipe Padilla Roda, embriaguez, y José Jaime Torres, protegido.

PERDIDA DE DOCUMENTOS

El cabo del «Miguel de Cervantes», Manuel Domínguez, ha perdido, en el trayecto de la Acera de la Marina a la Cruz del Molinillo, una cartera, conteniendo documentos.

Agradecería sinceramente a quien se encontrase aquélla, que tuviera la bondad de entregarla en el bar co citado.

EN LA COMANDANCIA MILITAR.—OCUPACION DE SANTA FE, POR NUESTRAS FUERZAS

En la tarde de ayer nos personamos en la Comandancia Militar. Tuvimos ocasión de conversar breves instantes con uno de los oficiales de servicio, quien nos manifestó que, según parece, las fuerzas leales al Gobierno del frente de Cartagena, mandadas por el heroico general García Cabrera, habían ocupado Santa Fé, a escasísimos kilómetros de la ciudad de la Alhambra, por lo que la rendición de la referida población se consideraba inminente.

El optimismo de nuestras valentísimas fuerzas y bizarras milicias es enorme y operan en los distintos frentes con un entusiasmo sin límites y con un ardor extraordinario.

La noticia que antecede, aunque no está confirmada oficialmente, parece, sin embargo, que tiene muchos visos de realidad.

REVISTA DE COMISARIO

La Revista de Comisario del mes actual, se pasará los días 18 y 19 ante el Interventor Civil de Guerra de esta Plaza en la forma y con arreglo a las siguientes instrucciones:

Primero.—El Regimiento Infantería número 8 la pasará a las 10 de su mañana en sus locales.

Segundo.—El personal no colocado y transeuntes, entregarán sus justificantes en esta Comandancia Militar en los días 18 y 19 y hora de las 11 y la pasarán ante el citado Interventor en la Comisaría de Guerra de esta Plaza a las 12 horas de dichos días.

Tercero.—La revista a que se refiere la norma anterior se pasará precisamente de presente, quedando en suspenso los artículos noveno y siguientes referentes al personal que reglamentariamente se encuentran dispensados de presentación en dicho acto.

Cuarto.—La situación legal en revista de cada uno, será la que le correspondiera el día 1 del actual.

Quinto. — Los generales, jefes, oficiales, suboficiales, personal auxiliar u tropa que se encuentren en operaciones, justificarán su existencia y situación mediante duplicadas relaciones nominales que firmarán los jefes de las columnas y remitirán a los jefes militares de esta Plaza.

PARA LA ORDEN DE LA PLAZA Y PARA LOS PERIODICOS

Todos los comerciantes e industriales que hubieren suministrado artículos o efectos o prestado servicios mediante órdenes o valles expedidos por esta Comandancia Militar hasta el día DIEZ de los corrientes, inclusive, presentarán en la misma, con la máxima urgencia, y siempre antes del día VEINTE, facturas duplicadas por la totalidad de dichos valles, a las que acompañarán los valles mismos, en los que estamparán notas de las fechas exactas o aproximadas en que verificaron los suministros o efectuaron los servicios, con firma y sello de la casa correspondiente.

En igual forma, pero por separado, procederán cuando se trate de valles autorizados por las Milicias Populares.

Suscripciones

LA DEL COMITE DE ABASTECIMIENTO DE MALAGA Y SU PROVINCIA

Suscripción abierta por este Comité.

Recaudado hasta la fecha, 32 pesetas.

Málaga, 17 de agosto de 1936.

El Secretario, Enrique .....

Visto Bueno. El Presidente, B. López.

LA DE LA A. DE LOS AMIGOS DE LA UNION SOVIETICA

Suscripción abierta en la A. de los Amigos de la Unión Soviética establecida en el antiguo local del Servicio Doméstico, calle de la Victoria, número 86, para los huérfanos y refugiados de Andalucía.

Recaudado hasta la fecha, 817,45 pesetas.

Málaga 17—8—1936. S. Lorca.

LA DEL COLEGIO DE MEDICOS

Suscripción abierta por el Colegio de Médicos para socorrer a las familias de las víctimas de los sucesos actuales.

Recaudado hasta la fecha, 1.327 pesetas.

COMISION DE AUXILIO Y DEFENSA DE IZQUIERDA REPUBLICANA

Recaudación total hasta el día de 480 pesetas.

Recauación total hasta el día de hoy, 21.677'20 pesetas.

CRUZ ROJA LOCAL

Relación de los servicios prestados por la Ambulancia y médicos de la Cruz Roja, independientes de los que a diario se prestan en su Dispensario:

PUESTOS DE SOCORRO

En la Cortina del Muelle, 77: Ramón León, José Alsedo, Rafael Barejones y Rafael González.

En la calle Octavio Picón 6 (Barriada de El Palo): Dolores Márquez Rodríguez, Enrique Bañares, Manuel Reina Mellado, Antonia Salado Ramos, Enrique Guirado Delgado, Manuel Guirado Delgado, Antonio Paniagua Domínguez, María Valderrama Román, Angel Ruíz Caparrós, Diego Espejo Hernández, Miguel Ruíz Caparrós y José Guirado Delgado.

EN EL PUESTO DE AUXILIO DE LA AMBULANCIA

Francisco Romero Mora, Manuel Leitan Gallego, Antonio Sallas, Antonio Ramírez Jurado, Pedro Abeytua Gómez, Diego Pérez Sotomayor y Dolores Cabello Pedrosa.

TRASLADOS A DIFERENTES CASAS DE SOCORRO Y HOSPITALES

Ana Ligero Ortiz, Carmen Vega, Dolores Mata, Antonia Martín Pérez, Dolores Barro Estévez, Dolores Mérida Herrera.

Alocuciones al pueblo

Desde el micrófono instalado en el Gobierno Civil, dirigió la palabra el miembro de Izquierda Republicana, Fernando Haro.

También, desde la emisora local, hizo uso de la palabra Arturo Caracuel, Presidente del Comité Provincial de la Juventud de Izquierda Republicana.

FERNANDO HARO

Este militante del Partido de Izquierda Republicana dijo:

A estas horas, en que entre trago y trago de coñac, se dirige al pueblo, aquél que vistió el uniforme militar, con sus entochados de general y juró dar hasta su última gota de sangre por su Patria; voy a dirigirme: Queipo de Llano: no seas falso y embustero; todos sabemos que tus horas están contadas; que no vas a poder salir de Sevilla y que aquellas petacas que pensabas hacer con el pellejo de gobernadores leales al régimen constituído, no podrás hacerlas; que tu degeneración ha llegado hasta el punto, de que te tomas el desvergonzado atrevimiento de cantar por la radio. ¡Canalla, asesino y traidor! ¿Aún no te convences de tu derrota? ¿No sabes que no se puede ir contra un pueblo que tú, y sólo tú, con cuatro generalotes, creíste atrosado y que hoy te demuestra su adelanto?

No pasarás, no pasarás, tú, no te pido perdón por el tuteo, sabes que ni aún tienes valor para matarte, pero esta tierra representativa del verdadero español, te espera (si eres capaz de venir) o en caso contrario irá por tí y, quizás no te mate, pero te hará que nos cuentes esos chistes y embustes que acostumbras a radiar para esos sevillanos, hermanos nuestros, que creen dices la verdad y los engañas; pero no; alguno oirá esta voz que les dice: ¡Sevillanos; hermanos! Volverse contra ellos que en España, en nuestra República, impera e imperará la democracia.

Las organizaciones obreras y campesinas a igual que los partidos republicanos de izquierdas os saludan y están dispuestos a dar su sangre (pero no como prometió el degenerado Queipo de Llano) para salvaros de la reacción militar fascista. SALUD.

ARTURO CARACUEL

El Presidente del Comité Provincial de la Juventud de Izquierda Republicana, comenzó diciendo que por imperativos de la Juventud cuya presidencia inmerecidamente obstenta, dirigirá unas palabras modestas, pero que tienen el valor necesario, por ser nacidas de lo más íntimo de su corazón.

Dice que los momentos actuales son tristes, pero llenos de gloria, por el heroísmo de que está dando pruebas el valeroso pueblo español y las fuerzas leales.

Se han tropezado con muchas obstrucciones, pero el pueblo, este noble pueblo español ha sabido salvarlas y dar la gran batalla a la reacción.

Hace recordar a todos, aquel 16 de Febrero, no aún lejano, en el que todos unidos, fuimos a conseguir la implantación del régimen de libertad.

Todos, desde el primer Partido Republicano de izquierda, hasta el extremismo obrero, fuimos unidos, y todos sin excepción, por el medio legal, por ese medio que representa la papeleta en la urna, nos opusimos al fascio.

La reacción, como todos ya sabemos, intentó por todos los medios, no solamente en Málaga, sino en España entera, falsear la voluntad popular, pero el pueblo, supo con su unión, deshacer todos los manejos de ellos.

Ver por donde (sigue diciendo) a los cuatro meses de aquel Febrero, en que nosotros los creimos aplastados, unos militares indignos, que en las batallas no fueron capaces de hacer frente al enemigo, lanzan a una soldadesca mercenaria y a otros engañados en contra del pueblo honrado y trabajador.

El proletariado, estaba desarmado pero no por eso se arredró. Cuando se trata de sus libertades, no se asusta.

Aquí en Málaga, ya sabemos cómo se portó. Cada uno, cogió lo que pudo, e hizo frente a los facciosos, con desprecio de su vida.

El pueblo noble y sencillo se dió perfecta cuenta de lo que se intentaba, y con gran heroísmo combatió a los traidores. Hubo algunos pueblos, donde fueron engañados, pero afortunadamente, van siendo recuperados por las fuerzas del Gobierno legítimo de la República.

Esta es la verdad de lo ocurrido (y vosotros sabeis no miento). En la actualidad, somos dueños absolutos de España; y no es que lo diga por ser optimista. Esta es la realidad. El triunfo es nuestro, la situación está dominada.

El Gobierno, es dueño absoluto de nuestro país, pues las partes que están en poder de los rebeldes, sin in significantes.

Todos los pueblos luchan al lado de los leales, y los pocos que quedan en poder de los facciosos, cada día van perdiendo terreno.

Asturias: La que se levantó en armas en Octubre de 1934, en contra del clero y militarotes, permanece leal al Gobierno.

Los que se levantan, son los opresores del pueblo de aquella Asturias, noble y liberal del año.

Rebeldes: Los mineros siguen a nuestro lado; al lado del pueblo honrado, con sus hermanos.

Oviedo está sin agua, sin luz y cercado por nuestras milicias y fuerzas, que esperan caer de un momento a otro sobre vosotros.

En el resto de nuestros frentes, se encuentran luchando los leales, con gran entusiasmo, y ya es definitivo el triunfo del Gobierno.

Los que hemos llegado a provincias como Granada, hemos visto, que no es cierto (como nos habían dicho) que el campo estaba abandonado, que allí, nadie trabajaba. Yo, desde este micrófono, que he sido testimentis nbg-od oe dnlR c,n fi?? go presencial, doy un mentis rotundo a este rumor.

Allí, se trabaja, con absoluta normalidad. El campesino que permanece alerta, no olvida, junto al arma noble del trabajo, la de fuego, para combatir al que quiere extirpar su libertad.

Camaradas: Cada cual que permanezca en su sitio.

Unos, con las armas empuñadas, defendiendo el régimen republicano.

Otros, produciendo para que los que se encuentran en el frente, no carezcan de nada, como tampoco sus familiares, ni el pueblo honrado.

Nosotros los republicanos dignos (pues los otros ya sabeis quienes son) nos encontramos laborando, cada uno en el lugar que le pertenece.

Ya en la campaña electoral se dijo—y yo fuí uno de ellos—que íbamos todos unidos en el Frente Popular a reconquistar la República del 14 de Abril.

Dijimos también, que en el momento que peligrase, el pueblo, se uniría más fuerte, para desterrar al fascio y sus cómplices.

¡Republicanos de Izquierda, Socialistas, fuerzas leales, comunistas, anarquistas, sindicalistas, marinos, milicias, aviación, sigamos unidos y la República será nuestra!

¡Viva la República Española! ¡Vivan los Partidos Obreros! ¡Vivan las fuerzas leales y milicias!

El Diputado Comunista, Cayetano Bolivar, visito en la noche del domingo, el Cuartel de la Trinidad

El pasado domingo, a las nueve de la noche, el diputado comunista Cayetano Bolívar, giró una visita al Cuartel de la Trinidad, donde se halla instalado el Cuartel General de las Milicias Populares.

Fué recibido por todos cuantos miembros del Comité se encontraban en aquél lugar, y el numeroso público, que se encontraba por aquellas inmediaciones.

Después de revistar a los milicianos que allí se encontraban, el camarada Luís Abolladio, miembro del Comité de Milicias hizo uso de la palabra expresándose de la siguiente forma.

Comenzó haciendo ver la responsabilidad que tiene, cada uno de los milicianos, ya que el pueblo le ha entregado un fusil, para que defienda su libertad.

Habla sobre la disciplina, en las milicias, y hace resaltar que el enemigo cuenta con un ejército disciplinado, aún cuando esta disciplina ha sido impuesta a trallazos.

Después, destacó lo que debe ser la moral del miliciano.

Dice que los rebeldes se entregan a la violencia y al saqueo, mientras que nosotros debemos hacer todo lo contrario, y al entrar en un pueblo, debemos dar la nota de moralidad y cultura, para demostrar all pueblo la diferencia de actitud, entre unos generales bárbaros y un pueblo en armas.

Señalla también, como punto principal para las milicias, las tareas propias de la organización de las mismas.

El enemigo, posee un ejército profesional y está dotado de mandos de conocimientos técnicos, que nosotros no poseemos en tan gran escala.

Además, ellos conocen la organización militar y poseen buen armamento, y por todo ello, nosotros debemos pretender con la moral y disciplina hacer una fuerte organización de milicias, que no defraude la confianza que el pueblo ha puesto en estas milicias.

ibdpu llapos

CAYETANO BOLIVAR

El batallador diputado comunista, les habló a los milicianos de la moral y disciplina, para que puedan salir victoricos en las batallas.

Relata hechos acaecidos durante la lucha en diferentes frentes de la Nación.

Habla de la toma de Palma de Mallorca, por las tropas leales, haciendo resaltar la intervención decidida de los milicianos que fueron desde Valencia y otras provincias de Levante, batiéndose como hombres que luchan por un ideal.

Se refiere a la situación general de los facciosos en los frentes de España, cuyas tropas rebeldes huyen cobardemente.

La situación en Sevilla, es cada día más desesperada, y Córdoba ha de caer en poder nuestro, muy pronto.

Habla, del proyecto del Gobierno, de retribuir a los milicianos, para compensar el sacrificio de ellos, por la República y la Libertad.

Terminó dando un ¡Viva a las Milicias Obreras y campesinas! que fué contestado con entusiasmo por todos los presentes.

Los dos oradores, fueron muy aplaudidos, cuyas aclamaciones se repitieron al abandonar el Cuartel, el camarada Bolivar.

En la Comandancia Militar

ORDEN DE LA PLAZA DEL DIA DE HOY

Artículo 1º El Coronel Jefe de la Intendencia Central del Ministerio de la Guerra en tellegrama de ayer dice:

«Orden Ministerial circular fecha 14 concede Milicias Republicanas operando en columnas por individuos 10 pesetas diarias mas ración normal campaña Milicias locales sin operar campaña servicio permanentes que les impida trabajar 10 pesetas diarias solamente.

Queda ampliado mis telegramas 8 y 9 mes corriente.

Se entenderán por Milicias las que estén armadas o sean en lo sucesivo y estén controladas además por la Inspección de Milicias. Los que no salgan al campo, cuando se ordene o se retiren de él voluntariamente, perderán todo derecho siendo desarmados y eliminados de filas.

Los Jefes de Milicias llevarán listas del personal que salga a campaña que serán comprobadas por los Jefes de columnas y autorizadas con un V. B. de salida y otro de regreso justificándose en ellas por nota las ausencias del campo motivadas por asuntos del servicio u otros análogos.

Art.2º Queda modificado el artículo 2. de la orden de la Plaza de ayer en el sentido de que la revista de Comisario de los distintos destacamentos de la Plaza, Caja de reclutas, personal de Inválidos Disponibles, Reemplazo y personal no colocados, se pasará los días 18 y 19 del actual a las 12 horas ante el Interventor Civil de los Servicios de Guerra calle de doña Trinidad Grund número 8 presentando los interesados con antelación en esta Comandancia Militar los justificantes correspondientes.

Art. 3º Todos los comerciantes e industriales que hubieren suministrados artículos o efectos o prestados servicios mediante órdenes o valles expedidos por esta Comandancia Militar hasta el día 10 de los corrientes, inclusive, presentarán en la misma, con la máxima urgencia, y siempre antes del día 20, facturas duplicadas por la totalidad de dichos valles a las que acompañarán los valles mismos, en los que se estamparán notas de las fechas exactas o aproximadas en que verificaron los suministros o efectuaron los servicios, con firmas y sellos de la casa correspondiente.

En igual forma, pero por separado procederán cuando se trate de vales autorizados por las Milicias Populares.

Lo que se publica en la de hoy para conocimiento y cumplimiento.—El Coronel de Infantería Comandante Militar—Rafael Sánchez Paredes.

SERVICIO DE LA PLAZA PARA HOY

Parada.—Regimiento Infantería Vitoria número 8.

V. V. H. y Provisionales—el mismo.

El Coronel de Infantería Comandante Militar— Rafael Sánchez Paredes.

Sandalias, Alpargatas
Y CORDELERIA
SAN JUAN, 34—Teléfono 2735

López Hermanos
Salamanca, n.º 1
Teléfono 3639 — — — Detall, 3871
Grandes Bodegas de Vinos
Anís Moscatel - Coñac Iberia - Kina San Clemente

ALMACENES
Calzados Garach
Son los mejores—Modelos exclusivos
Granada 21 y Luis de Velázquez 4
Teléfono 2495. —MALAGA

Almacenes Galvañ
COLONIALES Y CALZADOS
Pasillo Santa Isabel, núm. 25
Teléfono 1356

FERRETERIA "Las Dos Aguilas"
TORRIJOS, 55. — TELEFONO 2207
En Ferretería, Saneamiento, Loza y Cristal, hallará siempre, existencias, buen surtido y precios reducidos

© Ayuntamiento de Málaga